

# Esperienze da Regioni Italiane

# La Regione Piemonte

Giuseppe Canavese  
(Regione Piemonte, Centro Grandi Carnivori, LIFE WOLFALPS)



Aree protette  
Alpi Marittime



Centro  
Grandi Carnivori

Grosseto  
9 novembre 2017

  
LIFE WOLFALPS

LIFE12 NAT/IT/000807



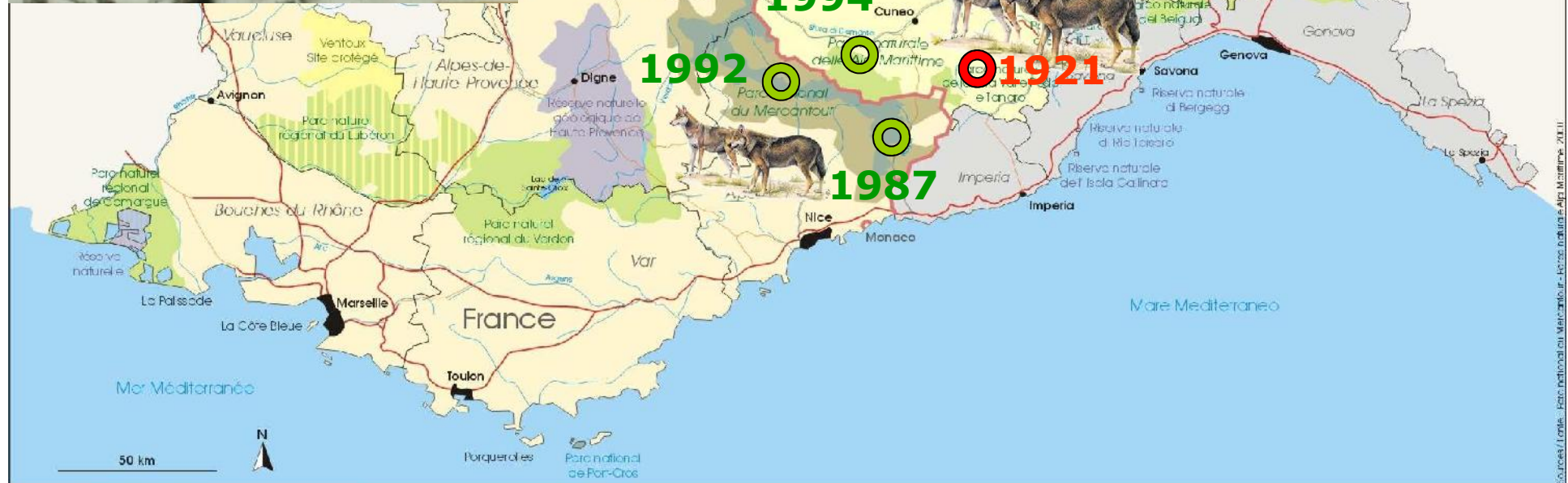





Aree protette  
Alpi Marittime



Centro  
Grandi Carnivori

**a 30 anni dal primo segno di  
presenza  
nel 2015-16 sono stati documentati:  
27 branchi  
6 coppie  
1 individuo solitario stabile  
per un totale di un numero  
minimo di 151 lupi**

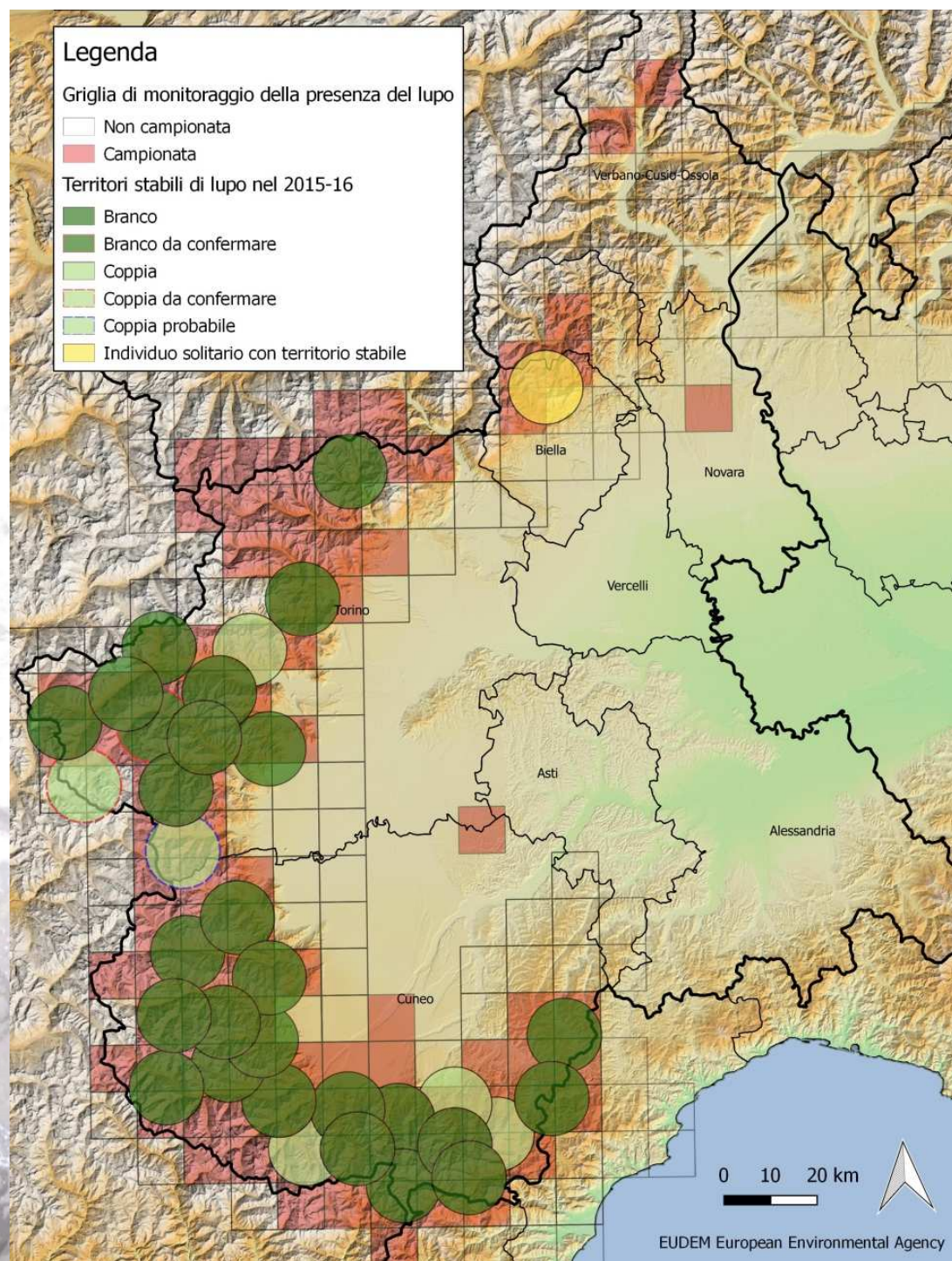





# 24/12/1992

**Dopo poco più di 70 anni dalla scomparsa  
primo avvistamento sulle Alpi  
nel Vallone del Boreon  
Parc du Mercantour**

# Inizio 1994

**dopo poco più di 1 anno ad inizio 1994  
primo avvistamento in Regione Piemonte  
nel Parco del Marguareis**

# 1994

**Il Parco Argentera,  
oggi Aree Protette Alpi Marittime  
coinvolge ricercatori diversi con sopralluoghi sul territorio**

**Cristina del Corso  
Franco Mari  
Giorgio Boscagli  
Luigi Boitani**

**Personale ed amministratori del  
Parco Alpi Marittime e del Parc du Mercantour  
Incontrano colleghi del Parco d'Abruzzo e di altri parchi appenninici  
per approfondire la conoscenza del lupo**

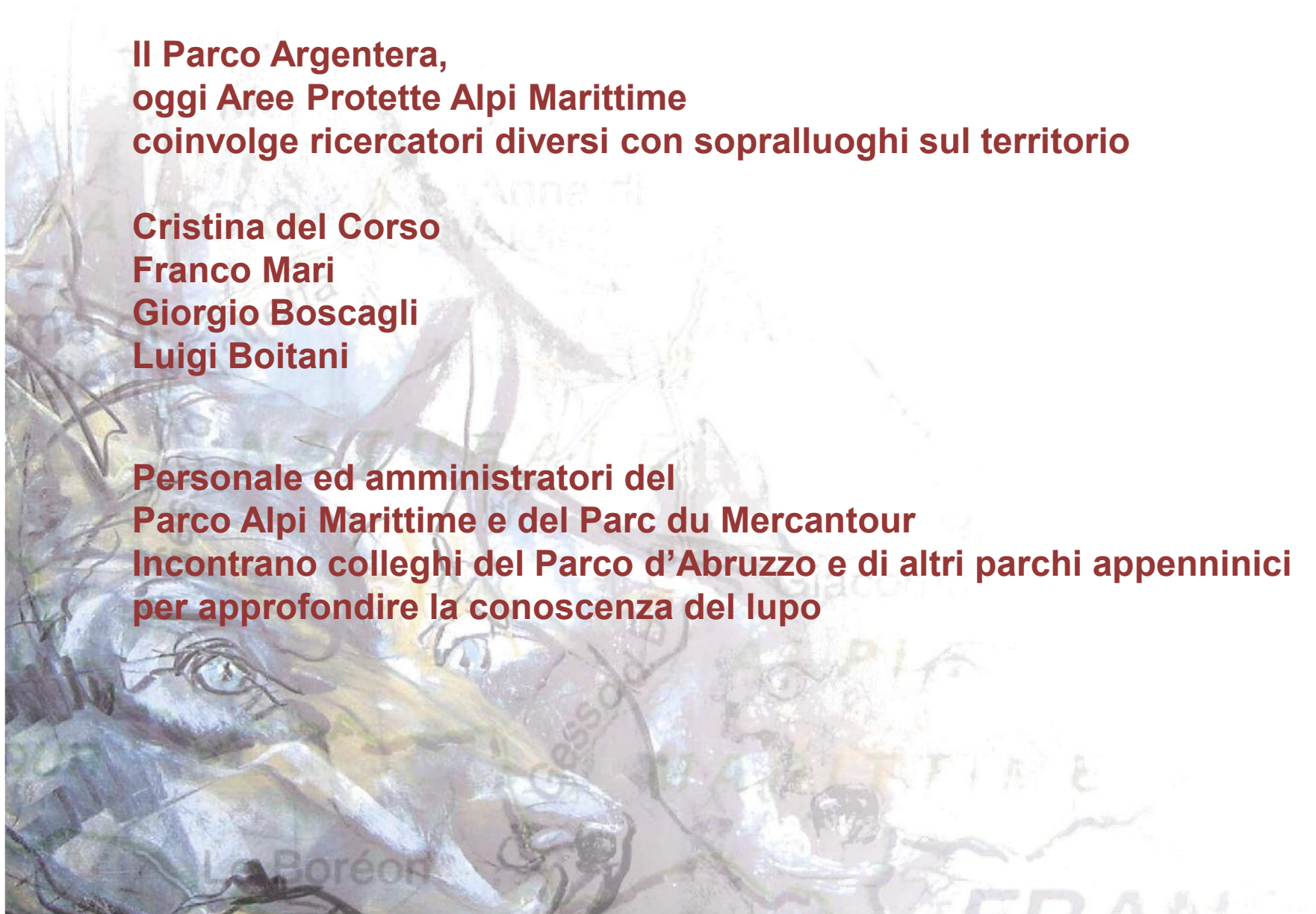



1995

Nelle aree di primo insediamento in periodo estivo **il pascolo del bestiame non è governato**. Molti sono i proprietari che conducono in alpe e abbandonano gli animali senza controllo giornaliero. **Iniziano le predazioni in maniera consistente.**

**Viene accertata la prima presenza di un branco.**

Viene costituito a livello Provincia di Cuneo **gruppo di lavoro sull'accertamento danni e sugli indennizzi** costituito da:

Parco Alpi Marittime  
Parco Marguareis  
Associazione Provinciale Allevatori  
Associazione Coltivatori Diretti Cuneo  
WWF Piemonte

Viene costituito un fondo di solidarietà messo a disposizione dai partecipanti al gruppo di lavoro con cui viene dato incarico a veterinario per accertamento danni e vengono effettuati indennizzi a prezzo di mercato



Proseguono sulla Provincia di Cuneo le attività del Fondo Provinciale Indennizzi danni da canide, che hanno comportato:

- ✓ **Ricognizioni casuali per verifica presenza**
- ✓ **Sopralluogo per accertamento danni e supporto al pastore da parte di mediatore veterinario**
- ✓ **Liquidazione annuale dei danni**  
(negli anni 1995/1996/1997/1998 gli indennizzi erogati e le spese di accertamento hanno comportato una spesa complessiva di € 55.000,00 circa)

1996/1997/1998



1999

Inizia per la provincia di Cuneo il monitoraggio sistematico della specie che si amplierà man mano sino a coprire l'intero arco alpino.

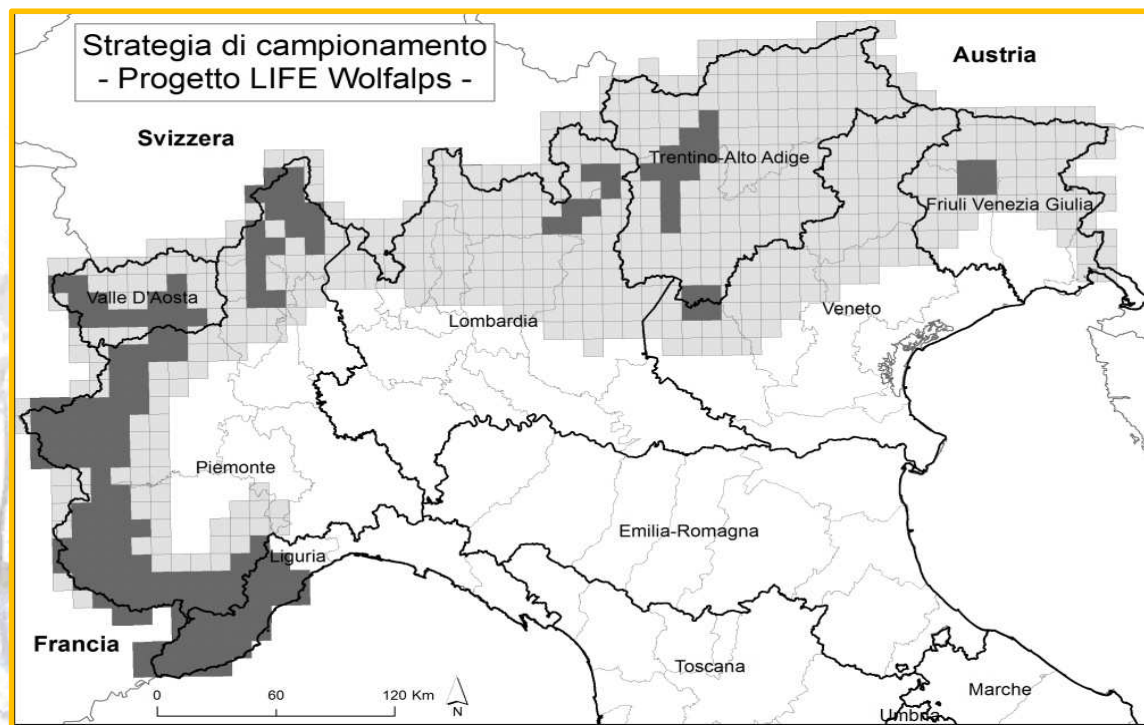

Il Fondo indennizzi da canidi è esteso alla Provincia di Torino e passa in capo alla Regione Piemonte – Settore Parchi.



1999

La Regione Piemonte e il Parco Alpi Marittime hanno avuto finanziati due progetti nell'ambito della direttiva comunitaria ACOTRA:

“ **Il lupo in Piemonte:** azioni per la conoscenza e la conservazione della specie, per la prevenzione dei danni al bestiame domestico e per l'attuazione di un regime di coesistenza stabile tra lupo ed attività economiche”

**"Il Lupo & Le Loup".**

Creazione di due centri gemellati per la tutela della specie, per la sensibilizzazione del pubblico e costruzione strategie comuni connesse con il ritorno del lupo nello spazio transfrontaliero delle Alpi Marittime.



1999

**La Regione Piemonte – Settore Parchi** prende in capo le attività di monitoraggio e le attività legate alla prevenzione dei danni gestite a livello provinciale (Torino e Cuneo)

La Regione Piemonte per la gestione delle attività istituisce il **Centro Grandi Carnivori presso il Parco Alpi Marittime** che attua le azioni del Progetto Lupo in Piemonte



Il **Parco Alpi Marittime** avvia la costruzione del **Centro Uomini e Lupi** ad Entracque in sinergia con Centro lupo Alpha di Saint Martine Vesubie





1999

Hanno avvio tutte le attività strutturate di progetto che sono finanziate dalla **Regione Piemonte – Settore Parchi** sino al **2009**, dalla **Regione Piemonte – Museo regionale di Scienze Naturali** sino al **2010** e dal **2006 al 2011** dalla **Regione Piemonte – Assessorato Agricoltura**



**Le attività del progetto Lupo Piemonte**

**dal 2000 al 2011**





## La creazione di un network di collaboratori

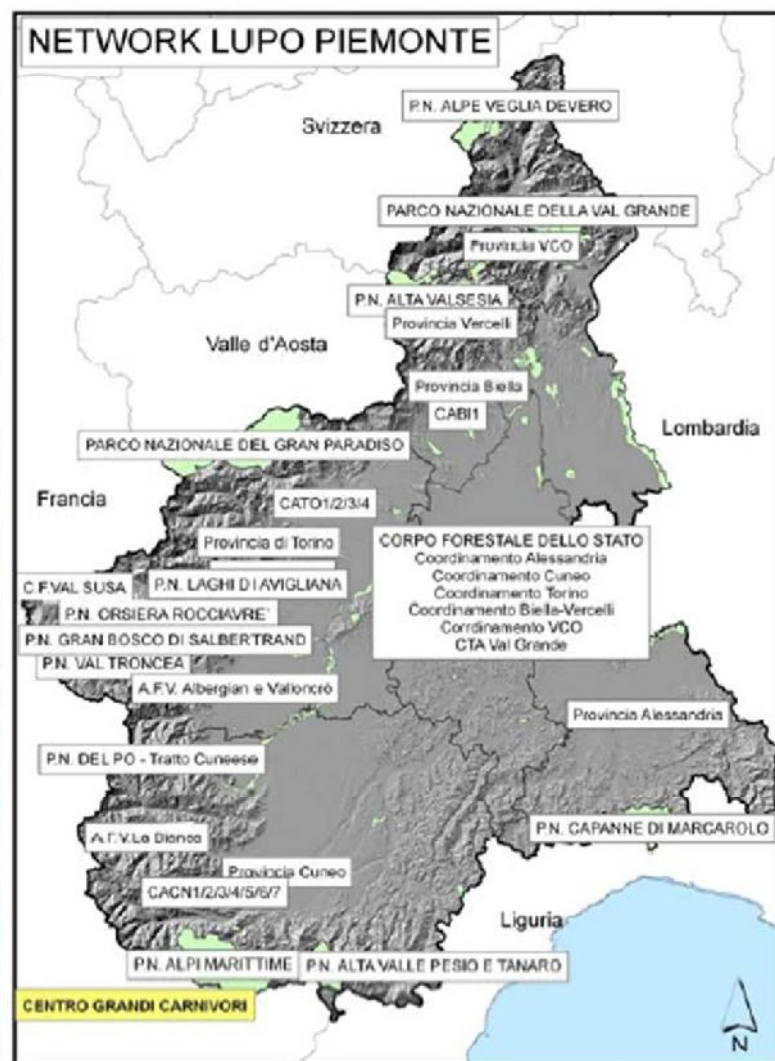

### Provincia di Alessandria:

Parco Naturale delle Capanne di Marcarolo,  
Amministrazione Provinciale di Alessandria,  
Corpo Forestale dello Stato-Coordinamento Provinciale di Alessandria

### Provincia di Cuneo:

Parco Naturale Alpi Marittime,  
Parco Naturale Alta Valle Pesio e Tanaro,  
Parco Naturale del Po Cuneese,  
Amministrazione Provinciale di Cuneo,  
Corpo Forestale dello Stato-Coordinamento Provinciale di Cuneo  
CACN1, CACN2, CACN3, CACN4, CACN5, CACN6, e CACN7  
Azienda Faunistica Venatoria "La Bianca"

### Provincia di Torino:

Parco Naturale Orsiera-Rocciavre,  
Parco Naturale del Gran Bosco di Salbertrand,  
Parco Naturale della Val Troncea,  
Parco Naturale dei Laghi di Avigliana,  
Amministrazione Provinciale di Torino,  
Corpo Forestale dello Stato-Coordinamento Provinciale di Torino,  
Consorzio Forestale Alta Val di Susa,  
Parco Nazionale del Gran Paradiso  
CATO1, CATO2, CATO3, CATO4  
Azienda Faunistica Venatoria "Albergian" e "Vallocro"

### Provincia di Biella e Vercelli:

Parco Naturale Alta Val Sesia,  
Amministrazione Provinciale di Biella,  
Corpo Forestale dello Stato-Coordinamento Provinciale di Biella e Vercelli  
CABI1

### Provincia del Verbano-Cusio-Ossola:

Parco Naturale Alpe Veglia Devero,  
Amministrazione Provinciale di Verbania,  
Corpo Forestale dello Stato-Coordinamento Provinciale di Verbania,  
Coordinamento Territoriale Ambiente - Parco Nazionale Val Grande,  
Parco Nazionale Val Grande

dal 2000 al 2011

## La definizione di accordi con le Regioni confinanti

### **PROTOCOLLO DI COLLABORAZIONE TRA LE REGIONI PIEMONTE, LIGURIA, LOMBARDIA E VALLE D'AOSTA PER LA GESTIONE DEL LUPO NELLE ALPI**

#### **Premesso che:**

La specie lupo (*Canis lupus*) è elencata negli Allegati II e IV della Direttiva 92/43/CEE del 21 maggio 1992 "relativa alla conservazione degli habitat naturali e seminaturali e della flora e della fauna selvatiche" (HABITAT) che individuano le specie animali e vegetali prioritarie di interesse comunitario che richiedono una protezione rigorosa da parte degli Stati membri e la costituzione di Zone Speciali di Conservazione (ZSC). Le ZSC e le Zone di Protezione Speciale (ZPS) costituiscono nel loro insieme la rete ecologica europea denominata "Natura 2000" finalizzata alla conservazione della biodiversità ed in cui promuovere modalità d'uso del territorio e di sfruttamento delle risorse in una logica di sviluppo sostenibile.

Le ZSC sono designate dagli Stati membri sulla base degli elenchi dei Siti di Importanza Comunitaria (SIC) che in Italia sono stati proposti dalle Regioni e dalle Province autonome ed adottati dalla Commissione Europea per Regione Biogeografica sulla base di elenchi trasmessi dagli stessi Stati membri, mentre le Zone di Protezione Speciale (ZPS) sono individuate dalle Regioni in

**dal 2000 al 2011**

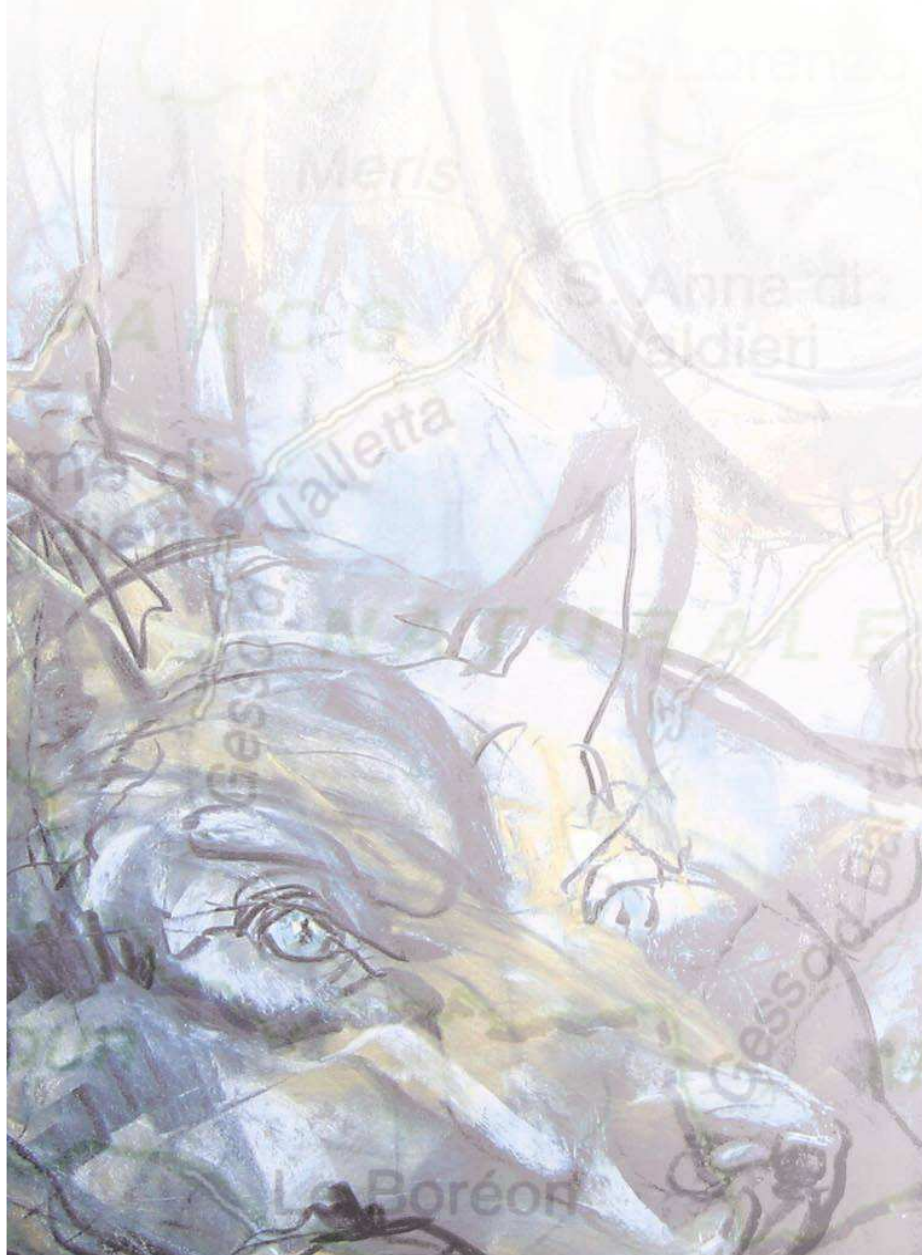



# Lo studio e lo scambio di buone pratiche con gli stati confinanti

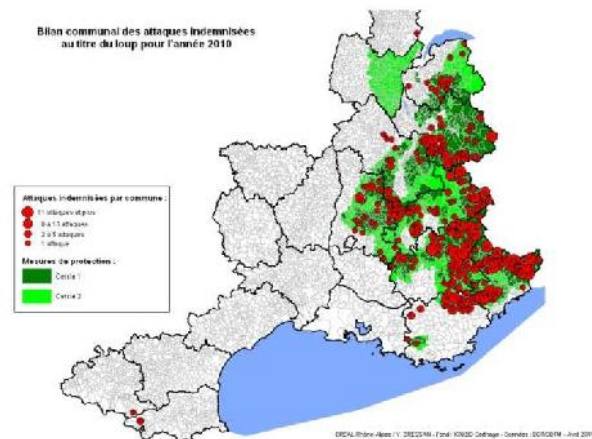

Groupe tecnico di monitoraggio e ricerca nel lupo nelle Alpi Occidentali

Premier rapport au Comité permanent :

Prévention contre les attaques des loups dans les Alpes occidentales



Primo rapporto per il comitato permanente:

Il lupo nelle Alpi Occidentali: monitoraggio e status della conservazione



dal 2000 al 2011

## Il lavoro transnazionale attraverso il Wolf Alpine Group WAG



**dal 2000 al 2011**



## Le grandi azioni di progetto

- 1 – Monitoraggio del lupo, snow tracking, genetica, wolf howling, protocollo animali morti
- 2 – Predazioni sui domestici e sistemi preventivi
- 3 – Ricerca regime alimentare, veleni, sottopassi, sperimentazione in area faunistica
- 4 – Comunicazione



**dal 2000 al 2011**

## Lo studio di human dimension

La presenza del lupo sul territorio ha dei risvolti che non hanno solo delle implicazioni di natura biologica, ma anche, e soprattutto, di natura economica politica e sociale (Bath, 1996). Per questo motivo, a partire dal giugno 2003 è stata realizzata un'indagine per conoscere le opinioni e gli atteggiamenti della popolazione residente, e di differenti gruppi d'interesse (allevatori, cacciatori, ambientalisti, studenti) nei confronti del lupo e della sua gestione.

Province di Cuneo, Torino, Verbano Cusio Ossola, Alessandria

La consapevolezza che i lupi siano in fattore positivo per l'ambiente ed il territorio piemontese convive con la preoccupazione per i risvolti pratici che questa presenza può comportare soprattutto per quanto riguarda gli allevamenti.

Lo studio è stato riproposto in anni successivi

**dal 2000 al 2011**

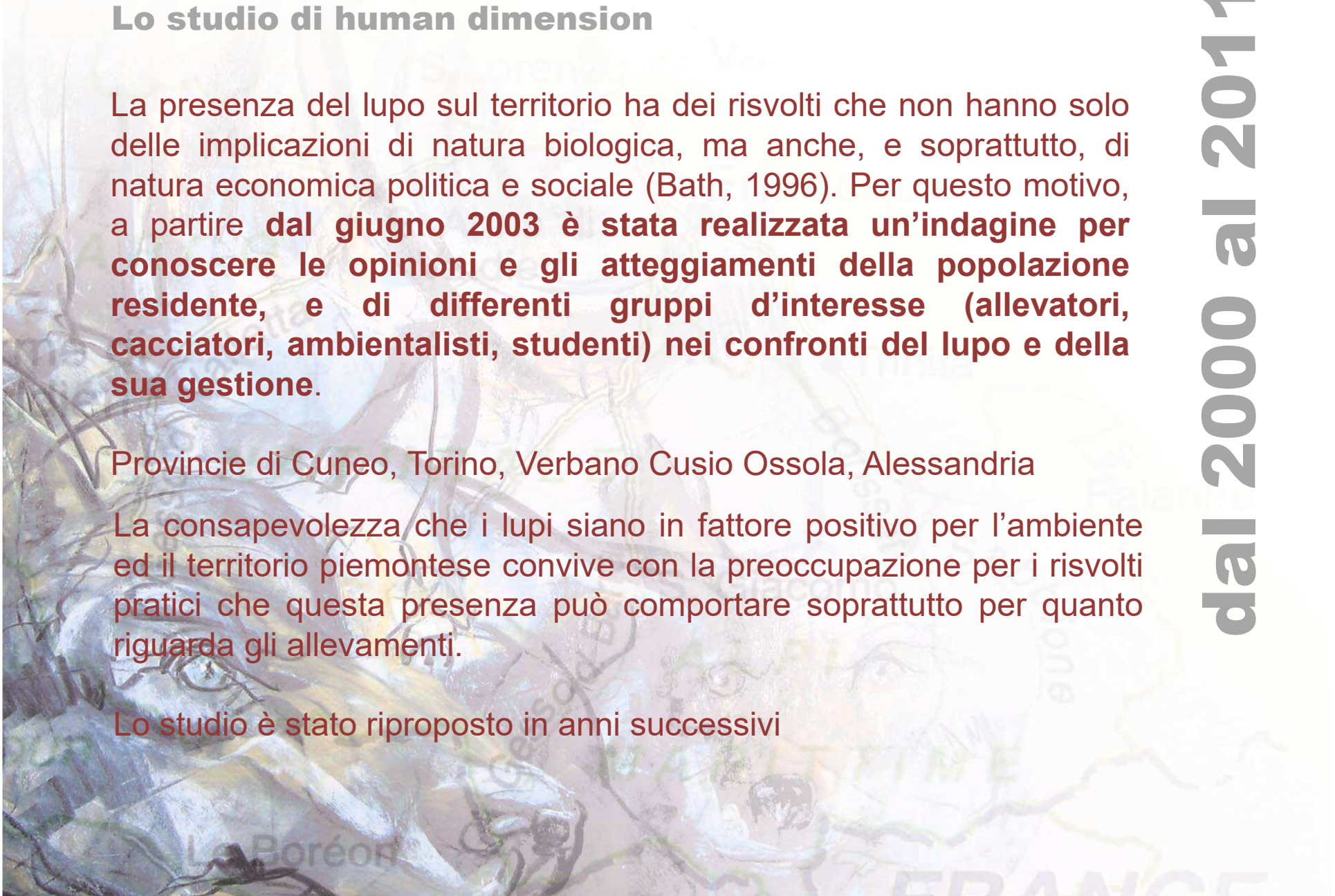



## Gli accertamenti degli indennizzi

D.G.R. n. 22-1741 del 21/3/2011

Criteri per il risarcimento dei danni da predazione sul bestiame domestico ad opera di canidi

- ✓ Animali predatori: lince, lupo, cani vaganti
- ✓ Patrimonio zootecnico tutelato: ovini, caprini, bovini, equini, cani da lavoro (conduzione e guardiania)
- ✓ Limiti altitudinali del pascolo  
Area alpina > 900 m slm  
Area appenninica > 300 m slm

**dal 2000 al 2011**

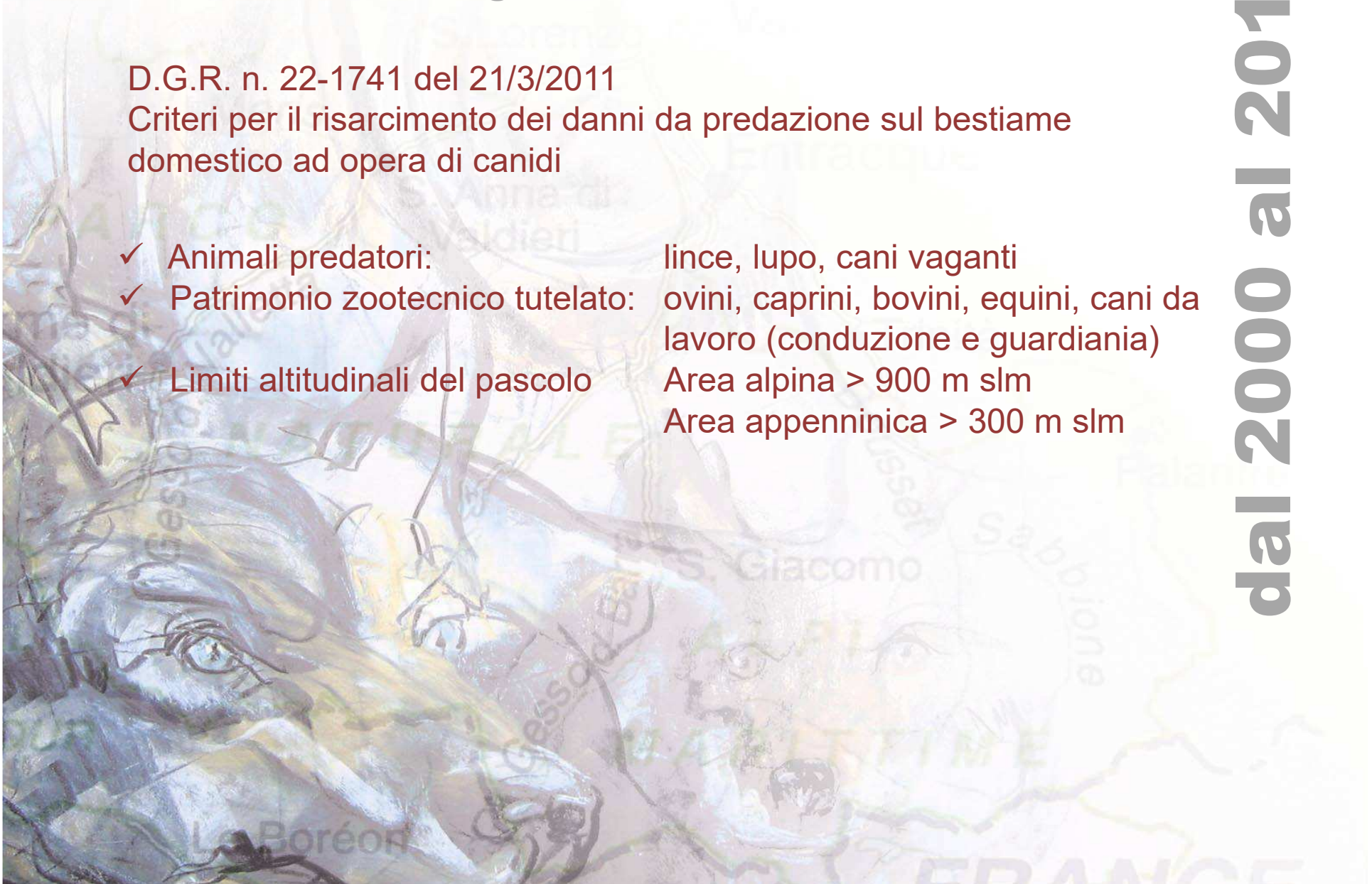

## Il Premio di pascolo gestito

D.G.R. n. 22-1741 del 21/3/2011

Fondo regionale per il “Premio per il pascolo gestito”

- ✓ Nasce per venire incontro alle esigenze espresse dagli allevatori
- ✓ E' finanziato con fondi della Regione
- ✓ Viene corrisposto al solo **CONDUTTORE** del gregge per il periodo di alpeggio
- ✓ Dedicato agli allevatori di specie ovi-caprine

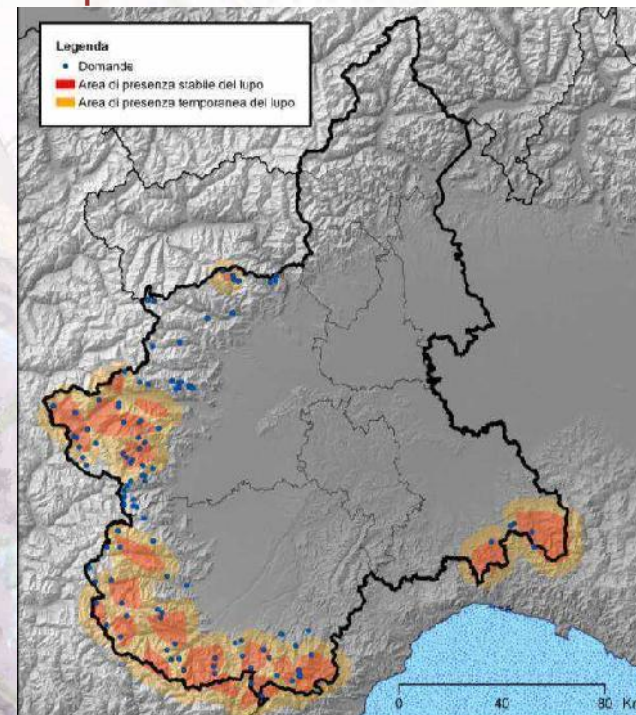
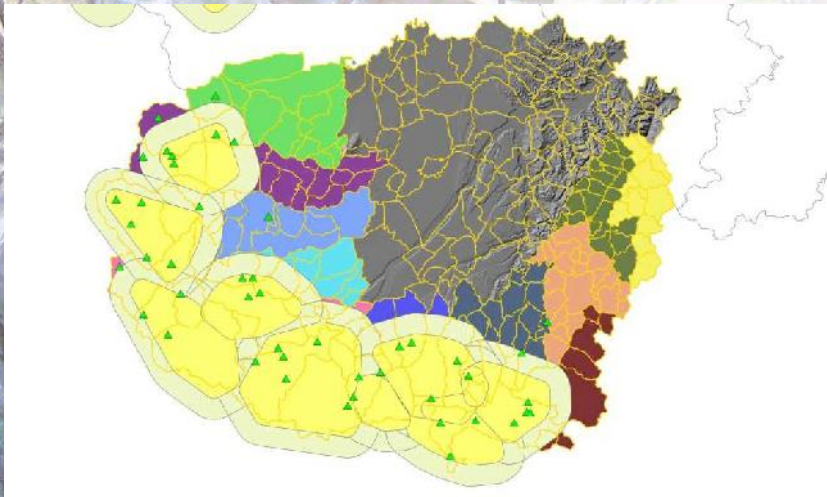

dal 2000 al 2011



## Il Piano Regionale sui mezzi di prevenzione

### **D.G.R. n. 22-1741 del 21/3/2011**

Piano regionale per la prevenzione delle predazioni da lupo al bestiame domestico. Approvazione dei criteri per la formulazione del Piano.

**Piano di difesa aziendale:** per ciascuna azienda in situazione critica viene effettuata, in collaborazione con l'allevatore, un'analisi della tipologia di conduzione del bestiame (grado di sorveglianza diurno e notturno, eventuale utilizzo di sistemi di prevenzione), del tipo di pascolo (estensione, accessibilità...) e delle caratteristiche delle predazioni che ha subito (fascia oraria e localizzazione nell'area di pascolo degli attacchi, ubicazione del bestiame al momento della predazione...).

Vengono quindi proposte delle misure di prevenzione.

**dal 2000 al 2011**



## I mezzi di prevenzione

La prevenzione è stata fondamentale per creare una situazione sostenibile sul lungo periodo. Per quanto concerne la Regione Piemonte è stata data priorità alle seguenti tipologie di sistemi di prevenzione.

**cani da guardiania**  
**recinzioni elettrificate**  
**dissuasori acustici**  
**fladry**  
**aiuto pastore**



**dal 2000 al 2011**



## **Il pastore principale artefice della prevenzione**

**Il più importante metodo di prevenzione è la presenza costante del pastore con gli animali al pascolo i veterinari di progetto hanno un ruolo di supporto e mediazione**



**dal 2000 al 2011**



2010

## Inaugurato il Centro Faunistico Uomini e Lupi





# 2012/2013/2014/2015/2016

## **IL CONSORZIO CO.SM.AN.**

**Gestisce gli indennizzi da canidi in collaborazione con veterinari delle Aziende Sanitarie Locali che effettuano i sopralluoghi**

## **OBIETTIVI**

Il Consorzio regionale Co.Sm.An. ha tra i suoi obiettivi:

la tutela delle attività e delle produzioni animali contro le epizootie ed altre avversità

# 2017

**Dal 2017 gli indennizzi sono gestiti direttamente dalla Società Assicuratrice «La Cattolica» con pagamento del premio a carico dell'allevatore e sopralluogo da parte di veterinari ASL**

# 2012/2013/2014/2015/2016

## La serie storica dei danni

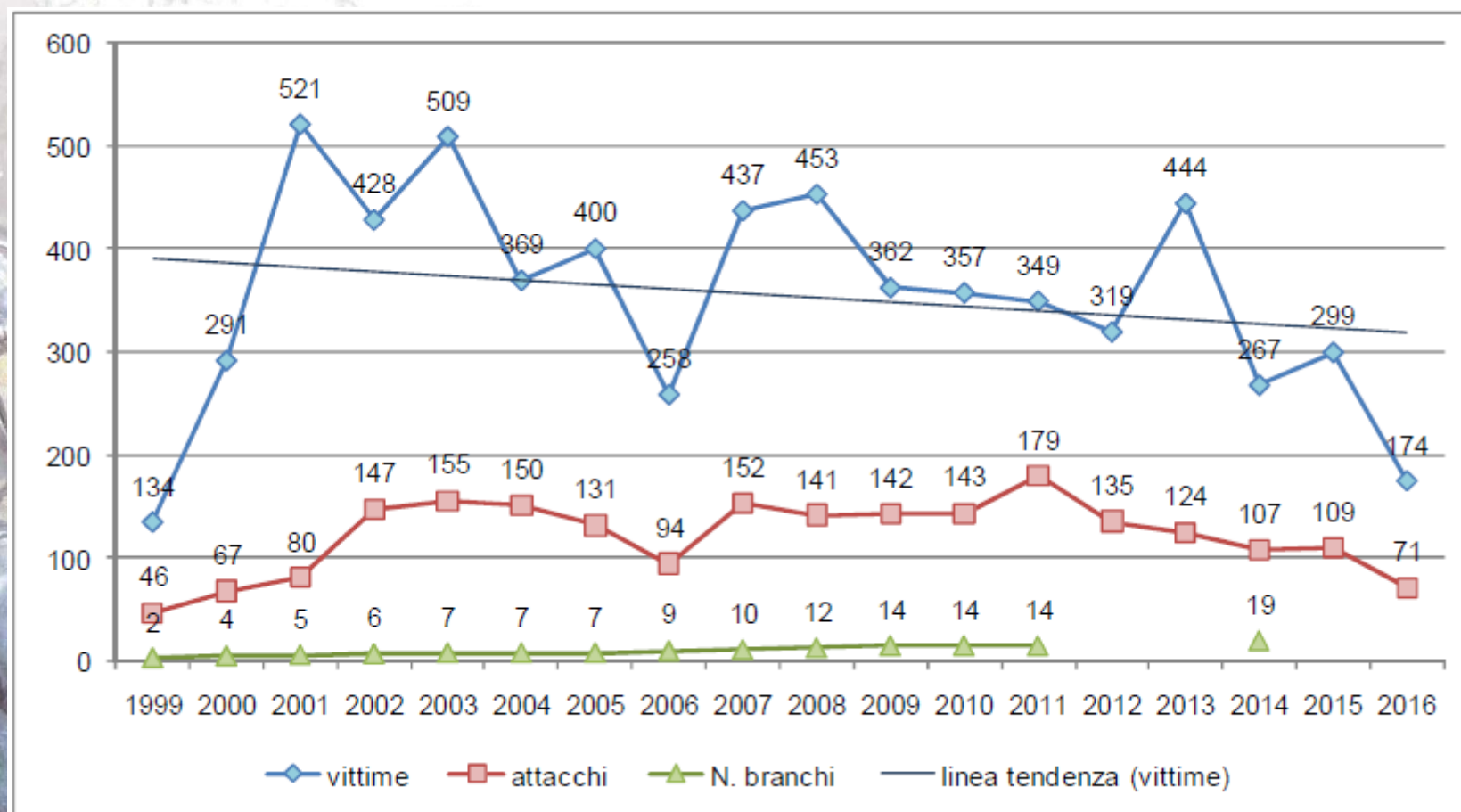



2013

# Progetto Life Wolfalps

  
LIFE WOLFALPS

LIFE12 NAT/IT/000807





Parco naturale  
Alpi Marittime

Coordinating Beneficiary - Regione Piemonte - Parco naturale Alpi Marittime - PNAM

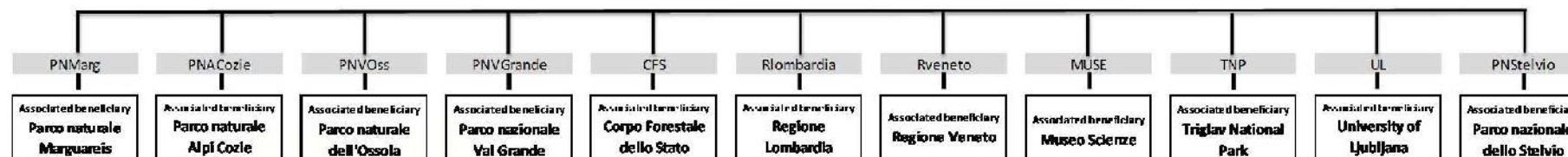

Aree protette  
dell'Ossola



Corpo Forestale dello Stato



Univerza  
v Ljubljani  
Biotehniška  
fakulteta



NAT. ONNL.  
PARK  
STELVIO  
2004



LIFE12 NAT/IT/000807





# 2014/2015/2016/2017/2018

## AZIONI IMPLEMENTATE CON PROGETTO LIFE WOLFALPS



**LIFE WOLFALPS**

LIFE12 NAT/IT/000807



# 2014/2015/2016/2017/2018

## Implementazione monitoraggio con estensione su intero arco alpino

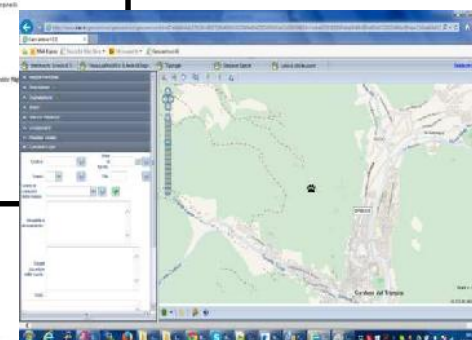
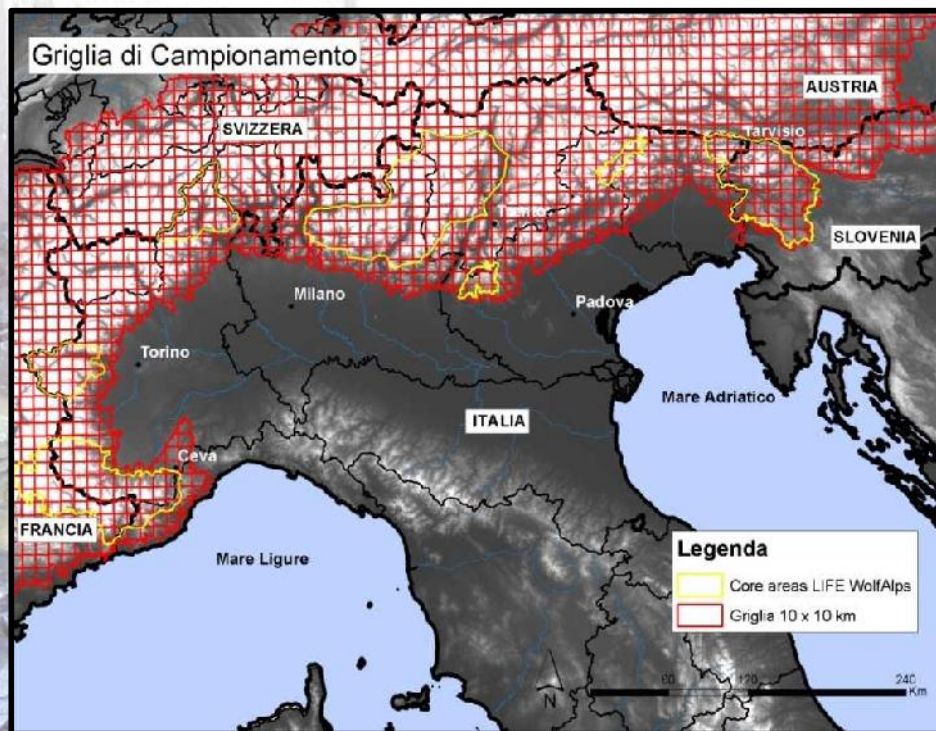

LIFE WOLFALPS

LIFE12 NAT/IT/000807





# 2014/2015/2016/2017/2018

Una serie storica di dati dalla ricomparsa del lupo sulle Alpi ad oggi

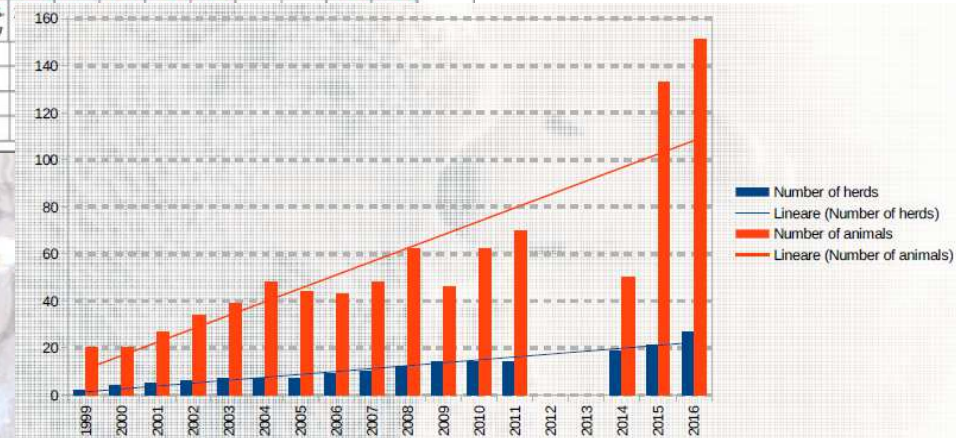
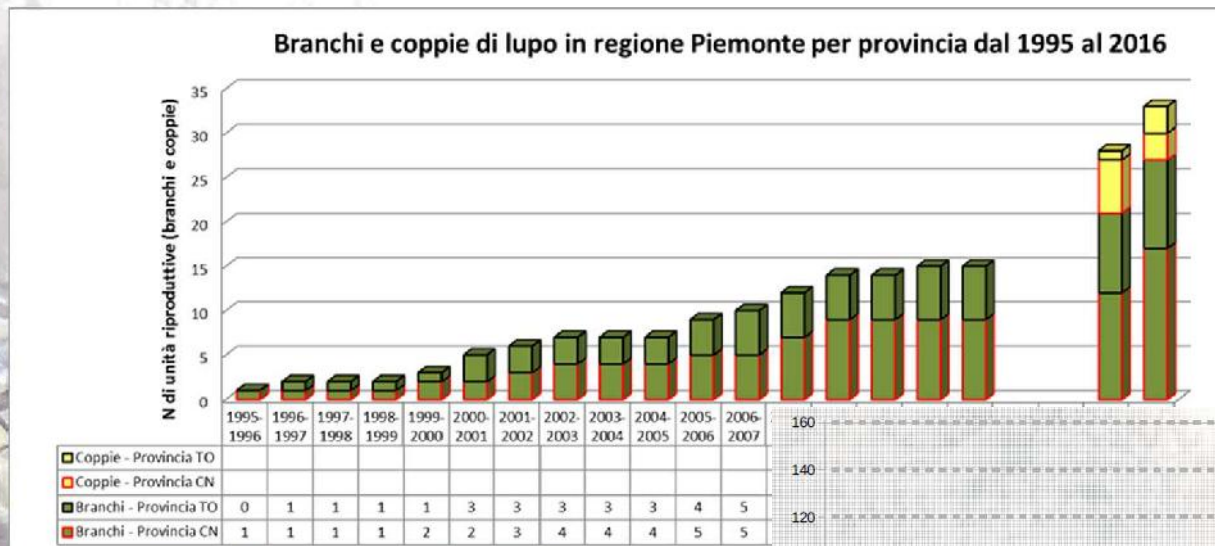

# 2014/2015/2016/2017/2018

## Le Misure di conservazione Sito Specifiche

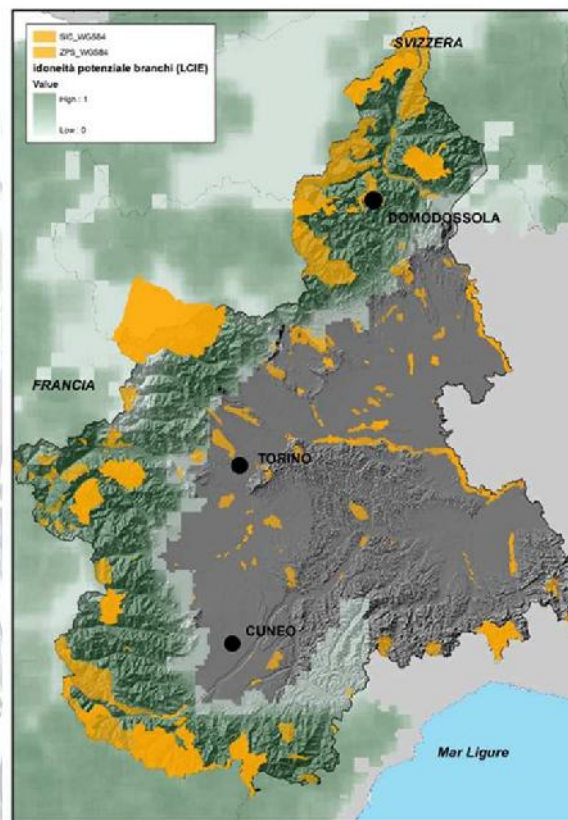

LIFE WOLFALPS

LIFE12 NAT/IT/000807





# 2014/2015/2016/2017/2018

## Le misure di prevenzione per ovi caprini

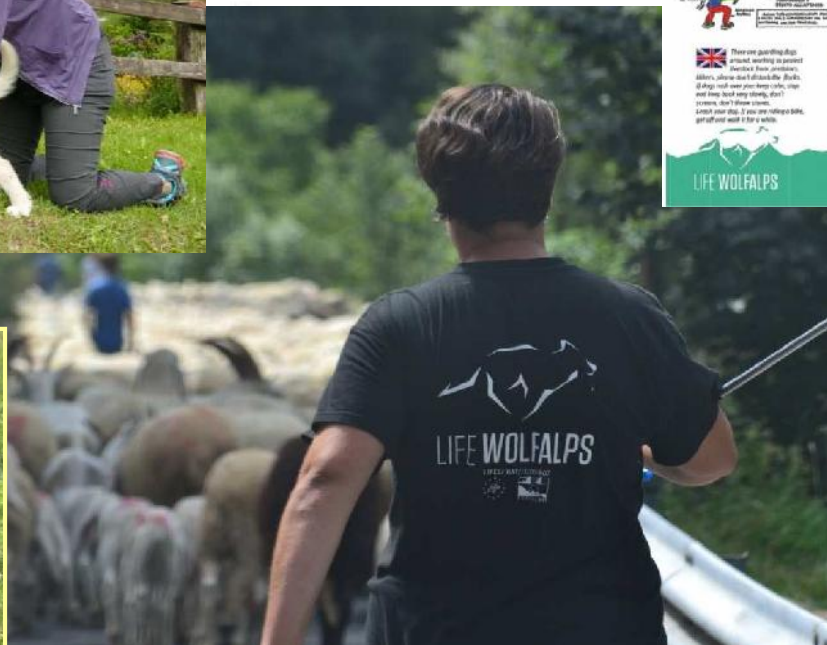

LIFE WOLFALPS

LIFE12 NAT/IT/000807





# 2014/2015/2016/2017/2018

## Le misure di prevenzione per bovini



LIFE WOLFALPS

LIFE12 NAT/IT/000807





# 2014/2015/2016/2017/2018

## Il miglioramento delle condizioni di alpeggio

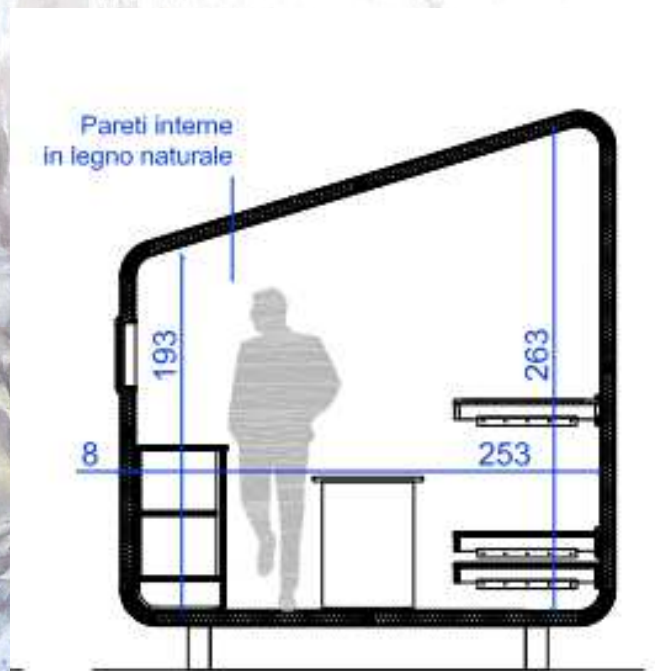

**LIFE WOLFALPS**

LIFE12 NAT/IT/000807





# 2014/2015/2016/2017/2018

## Sperimentazione dei sistemi di difese per bovini in area faunistica



  
**LIFE WOLFALPS**

LIFE12 NAT/IT/000807





## I cani per la ricerca dei veleni e le squadre antibracconaggio



LIFE12 NAT/IT/000807



# 2014/2015/2016/2017/2018

Le piattaforme e i contributi ai Piani

**Piattaforme di dialogo** fra i portatori di interesse regionali

Partecipazioni ai **Regional Workshop** of the **EU Platform** on

Coexistence between People and Large Carnivores

Partecipazione alla Piattaforma **WISO** (Convenzione delle Alpi)

Contributo nel **Piano di Gestione Nazionale sul Lupo** 2016 ed al tavolo del **piano di gestione in Slovenia**

**Workshops** per coordinare il lavoro tra regioni nell'ambito del Piano

Lavoro coordinato tra le Regioni e Province autonome per la redazione della **"Guidelines"**

  
LIFE WOLFALPS

LIFE12 NAT/IT/000807





# 2014/2015/2016/2017/2018

## Gestione aree faunistiche

### Gruppo di lavoro ed Incontri annui

Gruppo di lavoro formato da CFS, APAM, ISPRA Bioparco di Roma. Regolari incontri annuali.

### Definizione del protocollo per la gestione delle aree faunistiche

Con il Gruppo di lavoro di progetto è in avanzata fase la definizione del protocollo, che avrà anche degli allegati specifici. Il Lavoro è da completare in relazione a:

- nuovo piano di azione lupo a livello nazionale
- interesse a fare proprio lavoro da Minambiente e

Commissione Cites e ISPRA

### Indagine su strutture

Modulo d'indagine a CRAS e Aree faunistiche italiane, raccolta dati e analisi che costituirà un allegato del Protocollo

# 2014/2015/2016/2017/2018

## Gestione degli ibridi e lupi feriti da recuperare



### PROTOCOLLO PER IL RITROVAMENTO DI LUPI MORTI O FERITI IN REGIONE PIEMONTE

Con il contributo e la sottoscrizione di (da aggiornare con indicazione di ogni Ente piemontese ente aderito):

**Ente di Gestione Aree Protette delle Alpi Marittime** - Giuseppe Canavesio, Davide Sigaud, Laura Martini

**Ente di Gestione Aree Protette dell'Appennino Piemontese** - Andrea Degiovanni, Gabriele Parizza

**Ente di Gestione Aree protette delle Alpi Cozie** - Elisa Romassa, Eliso Avanzini II

**Ente di Gestione Aree Protette dell'Ossola** - Radames Bianchi

**Provincia di Alessandria** - Sabrina Carolli

**Città Metropolitana di Torino** - Servizio Tutela della Fauna e della Flora (Mario Lupat) e Servizio

Planificazione e Gestione rete ecologica, aree protette e vigilanza ambientale (Gabriele Bevo)

**Corpo Forestale dello Stato** - Paolo Salvaterra

**Istituto Zooprofilattico Sperimentale (IZS) del Piemonte Liguria e Valle d'Aosta / Centro di Riferenza**

**Nazionale per le Malattie degli Animali Selvatici (CeRMAS)** - Alessandro Doneo, Simona Zoppi, Riccardo

Onusa, Serena Robetto

**Università di Torino, Dipartimento di Scienze Veterinarie** - Laura Rossi, Erika Ferraglin

**Centro Conservazione e Gestione Grandi Carnivori, Ente di Gestione Aree Protette delle Alpi Marittime**

(CGC) - Francesco Marzotto, Giuseppe Chiovone

**Centro Animali Non Convenzionali (CANC)** Via la Strada 10, Strada 10, Strada 10, Strada 10

Torino - Giuseppe Quaranta, Mirko Morichè



# 2014/2015/2016/2017/2018

## Wolf Ecotourism ed ecopastoralismo



### Eventi di ecoturismo:

1. **Ecoturismo pastorale** per far scoprire la quotidianità della convivenza con il lupo in alpeggio
2. **Escursioni di snow tracking** alla scoperta di alcuni elementi della biologia del lupo e del monitoraggio sul campo degli animali

LIFE WOLFALPS

LIFE12 NAT/IT/000807



# 2014/2015/2016/2017/2018

## Campagne promozionali



LIFE WOLFALPS

LIFE12 NAT/IT/000807





# 2014/2015/2016/2017/2018

## Prodotti terre da Lupi e via dei formaggi



### Dove comprare i formaggi

#### Centro Uomini e Lupi

Il centro Uomini e Lupi è un punto di riferimento per chi vuole acquistare prodotti caseari di qualità. Qui si trovano i formaggi prodotti nelle vallate della Valle Gesso, in un territorio ricco di pascoli e boschi.

#### Caseificio Audisio

Il Caseificio Audisio produce formaggi di alta qualità, utilizzando latte di vacche che pascolano nei prati della Valle Gesso. I prodotti sono disponibili in diverse varietà e formati.

#### Caseificio Valle Gesso

Il Caseificio Valle Gesso produce formaggi di alta qualità, utilizzando latte di vacche che pascolano nei prati della Valle Gesso. I prodotti sono disponibili in diverse varietà e formati.

#### Azienda agricola I Gemelli

L'Azienda agricola I Gemelli produce formaggi di alta qualità, utilizzando latte di vacche che pascolano nei prati della Valle Gesso. I prodotti sono disponibili in diverse varietà e formati.

#### Azienda agricola Isola

L'Azienda agricola Isola produce formaggi di alta qualità, utilizzando latte di vacche che pascolano nei prati della Valle Gesso. I prodotti sono disponibili in diverse varietà e formati.

#### Caseificio Fantino

Il Caseificio Fantino produce formaggi di alta qualità, utilizzando latte di vacche che pascolano nei prati della Valle Gesso. I prodotti sono disponibili in diverse varietà e formati.

LIFE WOLFALPS

## VIA DEI FORMAGGI

Trekking ad anello di quattro giorni tra boschi, pascoli, paesi alpini e antiche borgate, lungo sentieri ancora poco conosciuti in un territorio alpino generoso di ampi panorami. Un'immersione nella natura delle Alpi Marittime all'insegna di antichi sapori: il percorso permette infatti di incontrare i principali produttori di formaggio del territorio, depositari della tradizione casearia locale.

LIFE WOLFALPS

LIFE12 NAT/IT/000807



# 2014/2015/2016/2017/2018

## COMUNICAZIONE : la rassegna stampa ed i comunicati alla stampa

Consensus "wolf"

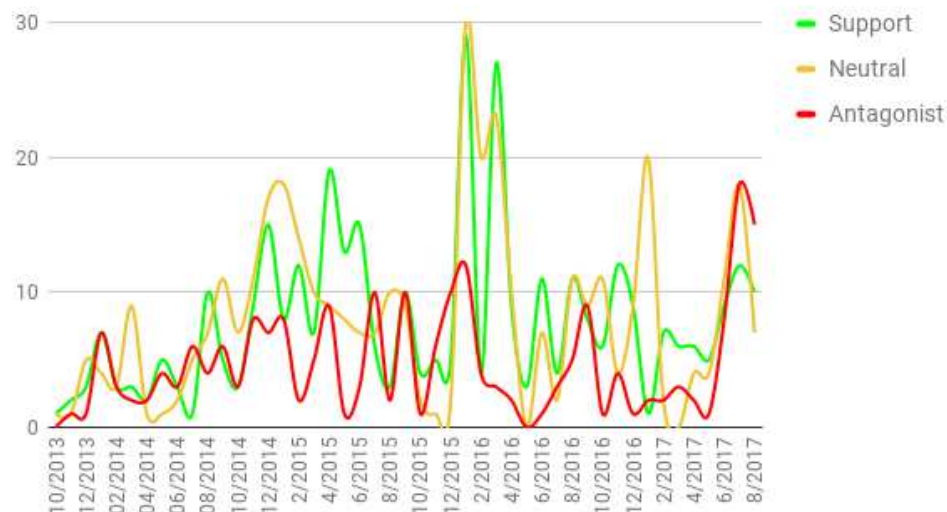

7 aprile 2017

### Concorso di disegno "Storie di lupi"

C'è tempo fino al 30 aprile per partecipare al concorso "Storie di Lupi - arte e narrazione si incontrano sul tema lupo". La sfida, rivolta a tutti i bambini dai 6 agli 11 anni, è di immaginare... usando foglio e matite colorate, la relazione fra uomo e lupo. Come possono convivere? Che emozioni suscita anche nei più piccoli questo rapporto?

Il concorso è rivolto alle classi scolastiche e ai bambini singoli. Una giuria di esperti selezionerà 3 finalisti per ciascuna delle due categorie, a cui saranno riservati dei premi speciali. I primi classificati nelle due categorie si aggiudicheranno un'escursione presso di due giorni nel Parco Naturale Regionale della Lessinia. Inoltre, una selezione dei disegni verrà esposta durante l'estate al MUSE - Museo delle Scienze di Trento. Per partecipare sarà sufficiente inviare il proprio elaborato seguendo le indicazioni fornite alla pagina dedicata al concorso del sito di progetto LIFE WOLFALPS: <http://www.lifewolfalps.eu/concorso-di-disegno/>

Il concorso è bandito dai partner di progetto LIFE WOLFALPS al fine di coinvolgere classi della Scuola Primaria e bambini di età compresa tra 6 e 11 anni (fascia di età della Scuola Primaria) nella riflessione ed elaborazione grafica sul tema LUPO. I partecipanti al concorso dovranno produrre un brevissimo racconto per immagini, che abbia come fil rouge la vita del lupo anche in considerazione della sua convivenza con l'uomo. Verranno ammessi elaborati realizzati a mano libera con qualunque tecnica (matite, pennarelli, pastelli a cera, tempere, acquerini), nonché tecniche miste quali collage, decoupage etc. Il racconto per immagini potrà essere corredato o meno da testi a libera scelta degli autori.

#### Modalità di partecipazione e scadenze

La partecipazione è gratuita. Le domande di partecipazione dovranno pervenire tramite raccomandata con ricevuta di ritorno dal 20 marzo 2017 al 30 aprile 2017 a MUSE - Museo delle Scienze / Area Audience Development, Corso del Lavoro e della Scienza 3 - 38123 Trento (TN).

Per la categoria "gruppo-classe", i docenti potranno scegliere se realizzare un unico cartellone oppure più elaborati numerati di dimensioni minori. Il racconto potrà prevedere anche testo, didascalie, fumetti, ma la parte grafica dovrà sempre essere prevalente. Sarà possibile inviare racconti costituiti anche solo da immagini.

Per la categoria "bambini singoli", i bambini dovranno realizzare un unico elaborato grafico delle dimensioni di un foglio A4. Il racconto potrà prevedere del testo, delle didascalie, dei fumetti, ma

LIFE WOLFALPS

LIFE12 NAT/IT/000807





# 2014/2015/2016/2017/2018

## COMUNICAZIONE : la newsletter e il sito web

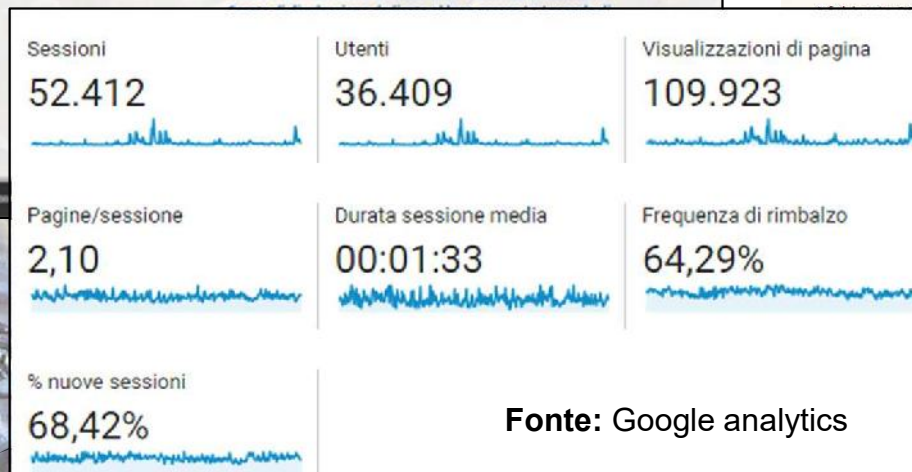
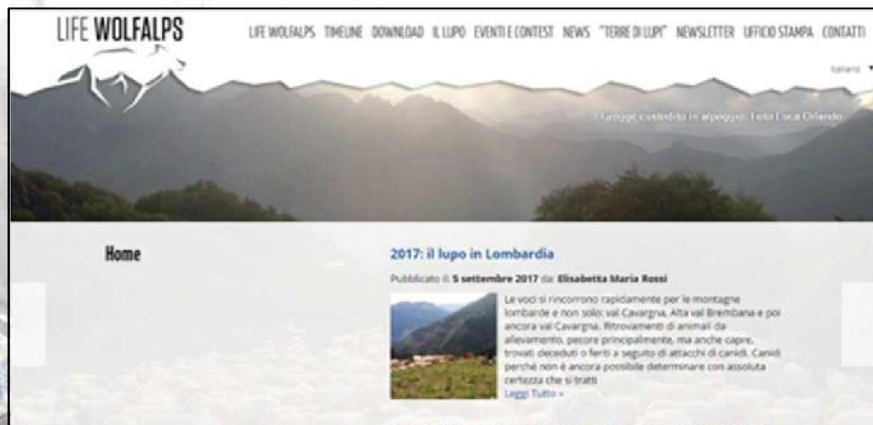

### ARCHIVIO newsletter:

- 13 settembre 2017 LIFE WOLFALPS newsletter nr 23 (2605 invii / 894 letture)
- 19 giugno 2017 LIFE WOLFALPS newsletter nr 22 (2478 invii / 876 letture)
- 12 aprile 2017 LIFE WOLFALPS newsletter nr 21 (2445 invii / 875 letture)
- 8 febbraio 2017 LIFE WOLFALPS newsletter nr 20 (2424 invii / 666 letture)
- 7 novembre 2016 LIFE WOLFALPS newsletter nr 19 (2396 invii / 696 letture)
- 27 settembre 2016 LIFE WOLFALPS newsletter nr 18 (2367 invii / 726 letture)
- 8 luglio 2016 LIFE WOLFALPS newsletter nr 17 (2343 invii / 640 letture)
- 9 giugno 2016 LIFE WOLFALPS newsletter nr 16 (2323 invii / 893 letture)
- 12 aprile 2016 LIFE WOLFALPS newsletter nr 15 (1615 invii / 710 letture)
- 11 febbraio 2016 LIFE WOLFALPS newsletter nr 14 (1553 invii / 765 letture)
- LIFE WOLFALPS newsletter nr 13 (1537 invii / 667 letture)
- 015 LIFE WOLFALPS newsletter nr 12 (1384 invii / 650 letture)
- 5 LIFE WOLFALPS newsletter nr 11 (1362 invii / 648 letture)
- LIFE WOLFALPS newsletter nr 10 (1306 invii / 582 letture)
- LIFE WOLFALPS newsletter nr 9 (1147 invii / 519 letture)
- LIFE WOLFALPS newsletter nr 8 (1148 invii / 548 letture)
- FE WOLFALPS newsletter nr 7 (863 invii / 475 letture)
- 5 LIFE WOLFALPS newsletter nr 6 (757 invii / 438 letture)
- 14 LIFE WOLFALPS newsletter nr 5 (639 invii / 405 letture)
- 014 LIFE WOLFALPS newsletter nr 4 (579 invii / 344 letture)
- LIFE WOLFALPS newsletter nr 3 (318 invii / 222 letture)
- LIFE WOLFALPS newsletter nr 2 (230 invii / 195 letture)
- LIFE WOLFALPS newsletter nr 1 (80 invii / 65 letture)

LIFE WOLFALPS

LIFE12 NAT/IT/000807



# 2014/2015/2016/2017/2018

## Le storie di google

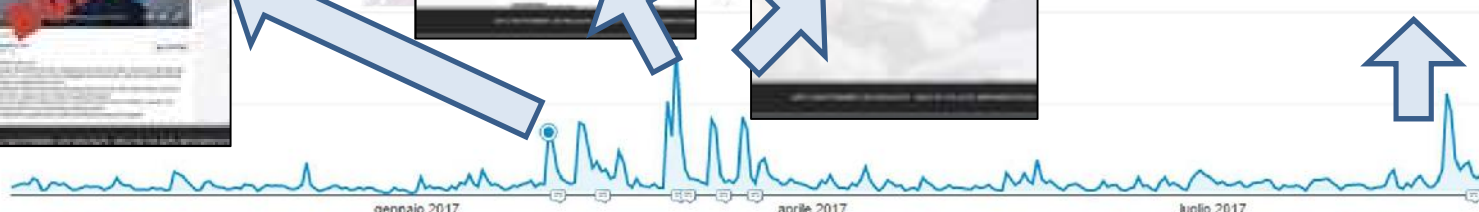

Mostra: Tutti   Speciali	+ Crea nuova annotazione
☆ 31 gen 2017 Video - bufala Val Maira	modifica carlo.maicolini@gmail.com
☆ 10 feb 2017 Pubblicazione video abufalamento Striscia su FB	modifica carlo.maicolini@gmail.com
☆ 27 feb 2017 Agressione Giaveno	modifica carlo.maicolini@gmail.com
☆ 01 mar 2017 Avvistamento lupo in Lessinia	modifica carlo.maicolini@gmail.com
☆ 09 mar 2017 Bufala rete Veneta	modifica carlo.maicolini@gmail.com
☆ 16 mar 2017 Lupo di Giazza	modifica carlo.maicolini@gmail.com
☆ 23 ago 2017 Prevenire è possibile (Storia di Bruno)	modifica carlo.maicolini@gmail.com

Fonte: Google analytics

  
LIFE WOLFALPS

LIFE12 NAT/IT/000807





# 2014/2015/2016/2017/2018

## COMUNICAZIONE : lo spettacolo teatrale



  
**LIFE WOLFALPS**  
Progetto LIFE WOLFALPS, MUSE - Museo delle Scienze, Centro Servizi Culturali Santa Chiara e TeatroSpettacoli presentano  
**RENDEZ-VOUS 2200**



drammaturgia Maura Pettorruso  
con Stefano Pietro Detassis, Maura Pettorruso e Sara Rosa Losilla  
regia Lorenzo Maragoni

Venerdì 25 novembre 2016 ore 21:00  
Teatro Cuminetti, via Santa Croce 67, Trento  
Ingresso gratuito. Voucher ritirabili presso la biglietteria del Teatro Auditorium Santa Chiara dal 22 novembre.  
Per ulteriori informazioni 0461.253834. Numero verde 800 023932



Spettacolo realizzato grazie all'ambito di LIFE WOLFALPS, progetto europeo per la conservazione delle specie minacciate. Realizzato grazie al contributo LIFE, una iniziativa europea della Commissione Europea



  
**LIFE WOLFALPS**

LIFE12 NAT/IT/000807



# 2014/2015/2016/2017/2018

## COMUNICAZIONE : la mostra itinerante



LIFE WOLFALPS

LIFE12 NAT/IT/000807





# 2014/2015/2016/2017/2018

## COMUNICAZIONE : concorso disegno



  
LIFE WOLFALPS

LIFE12 NAT/IT/000807



# 2014/2015/2016/2017/2018

## COMUNICAZIONE : concorso opere artistiche



**Arriva  
LUPI IN CITTÀ!**

Lupi, disegnati, scolpiti, riprodotti in installazioni; lupi che invadono un centro urbano, quello di Trento. E un ululato, il richiamo ancestrale della natura che si rivolge all'arte, per invitare e suggerire le forme di una rappresentazione del rapporto tanto conflittuale, quanto immaginifico e fecondo tra uomo e lupo.

Un evento unico per la città di Trento: dal 2° dicembre il centro storico e le vie del capoluogo trentino, oltre a ospitare l'ormai famoso e sempre apprezzato Mercatino di Natale, si trasformano in una grandissima galleria a cielo aperto grazie al progetto artistico "Lupi in città", un concorso di idee che ha portato alla selezione di 8 progetti di artisti under 40.

Nel mese di ottobre e novembre, durante una fase di residenza in città, i giovani artisti danno vita alle opere che mettono in dialogo il linguaggio immediato dell'arte con la solidità della scienza, facendo riflettere la cittadinanza sulla convivenza uomo-lupo.

La mostra fa parte del progetto europeo LIFE WolfAlps, che favorisce la convivenza stabile tra il lupo e le attività economiche tradizionali, sia nei territori dove l'animale è già presente da tempo, sia nelle zone in cui il processo di naturale ricolonizzazione è attualmente in corso.

Particolarmente significative, oltre alle collaborazioni scientifiche, le sinergie attivate per questa occasione: il Comune di Trento - Servizio Cultura, Turismo e Politiche Giovanili e Servizio Parchi e Giardini, il Mart - Museo d'arte moderna e contemporanea di Trento e Rovereto e la Fondazione Palazzo Štrozzi di Firenze.



Intervento realizzato grazie al contributo LIFE, uno strumento finanziario dell'Unione Europea

LIFE WOLFALPS

MUSEO CIVICO

LIFE WOLFALPS

LIFE12 NAT/IT/000807





# 2014/2015/2016/2017/2018

## COMUNICAZIONE : Kit didattico e libro per bambini

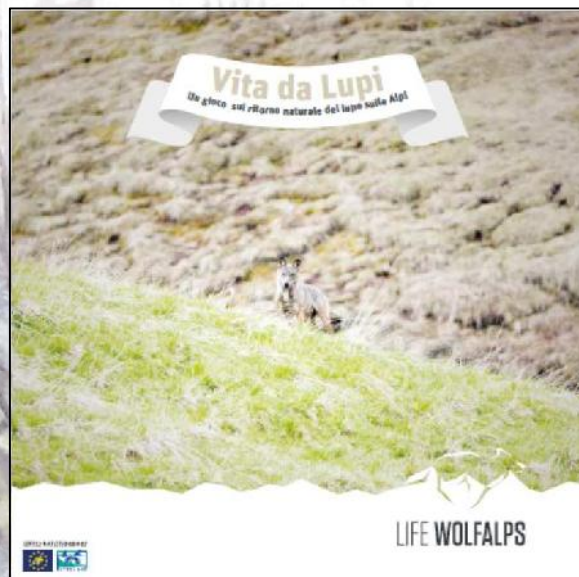

LIFE WOLFALPS

LIFE12 NAT/IT/000807



# 2014/2015/2016/2017/2018

**EDUCAZIONE E FORMAZIONE :** attività didattiche, corsi insegnanti, Te con gli insegnanti, summer school, formazione formatori, laboratori, conferenze con i ricercatori



**LIFE WOLFALPS**

LIFE12 NAT/IT/000807





# 2014/2015/2016/2017/2018

## COMUNICAZIONE : la comunicazione attraverso il Centro uomini e lupi e le Guide Parco



  
LIFE WOLFALPS

LIFE12 NAT/IT/000807



2016

## PSR 2014/2020 Misure in atto nella Regione Piemonte

### 4.4.2 - Difesa del bestiame dalla predazione da canidi nei pascoli



#### CHI

Allevatori che aderiscono agli impegni delle operazioni 10.1.6 e 10.1.9 (impegni agroambientali) del PSR.



#### CHE COSA

Acquisto di cani appartenenti a razze da difesa e/o reti con più fili elettrificati a bassa intensità per limitare gli attacchi agli allevamenti.



#### QUANTO

100% della spesa, tra 1.000 e 30.000 euro.  
Il budget complessivo è di 700.000 euro.



#### COME

Contributo in conto capitale.





# 2016



## PSR 2014/2020 Misure in atto nella Regione Piemonte

### 10.1.6 - Difesa del bestiame dalla predazione da canidi sui pascoli collinari e montani



#### PERCHÈ

Utilizzando strumenti di prevenzione dagli attacchi (custodia continua, uso di recinzioni elettrificate, impiego di cani da difesa), l'operazione aiuta gli agricoltori a convivere con la presenza dei predatori, proteggendo il bestiame, evitando comportamenti lesivi nei confronti dei canidi ed il progressivo abbandono dei pascoli, in primis quelli più impervi ed isolati.



#### CHI

Allevatori singoli o associati.



#### QUANTO

50 euro ad ettaro di pascolo gestito secondo gli impegni.



#### CHE COSA

Gli allevatori si impegnano per 5 anni ad adottare i seguenti sistemi di difesa per il bestiame al pascolo in collina e montagna:

- adesione all'operazione 10.1.9 "Gestione eco-sostenibile dei pascoli";
- trasporto e montaggio ogni 10 giorni, tra settori di pascolo, di pali e reti elettrificate, alimentate da batterie ricaricate con pannelli fotovoltaici, per il ricovero notturno;
- presenza di cani da guardiania appartenenti alle razze da difesa dal lupo (1 ogni 100 capi, con un minimo di 2 cani per mandria o gregge);
- custodia continuativa con presenza dell'allevatore, della famiglia o di suo personale dipendente.

Il sostegno prevede un importo minimo annuale per azienda di 300 euro.

L'acquisto dei cani da guardiania e delle attrezzature (pali e reti elettrificate) è sostenuto dall'operazione 4.4.2

# 2016



## PSR 2014/2020 Misure in atto nella Regione Piemonte

### 10.1.9 - Gestione eco-sostenibile dei pascoli



#### PERCHÈ

I pascoli alpini sono ecosistemi di notevole rilevanza ambientale caratterizzati da un elevato grado di biodiversità, garantiscono protezione da valanghe e da erosione, contribuiscono al controllo delle acque e alla tutela del paesaggio alpino. L'azione del pascolo genera inoltre un'accelerazione del ciclo del carbonio e ne aumenta la fissazione nel suolo.



#### QUANTO

Premio annuo di 110 euro per ettaro (ha) in montagna, 120 euro/ha in collina e 450 euro/ha in pianura.



#### CHI

Allevatori singoli o associati di bovini, ovini, caprini, equini iscritti all'anagrafe regionale.



# 2016



## PSR 2014/2020 Misure in atto nella Regione Piemonte



### CHE COSA

Garantire il corretto pascolamento e densità del bestiame, attraverso i seguenti impegni:

- pascolamento turnato con spostamento della mandria fra superfici suddivise con recinzioni fisse o mobili in sezioni omogenee, in funzione dello stato vegetativo e di utilizzazione della cotica;
- pascolamento con carico di bestiame di: 1-2 UBA/ha/anno in pianura, 0,5-1 UBA/ha/anno in collina, 0,2-0,5 UBA/ha/anno in montagna;
- periodo di pascolamento di almeno 180 giorni/anno complessivi (pianura, collina, montagna) e di almeno 80gg se solo in montagna;
- mantenimento della superficie a pascolo permanente;

- eliminazione meccanica di arbusti, tagli di pulizia delle infestanti; divieto di uso di fitofarmaci, diserbanti e disseccanti;
- predisposizione di punti acqua e sale (o punti di abbeverata);
- divieto di fertilizzazione minerale;
- divieto di sfalci di affinamento (ad eccezione dello sfalcio di pulitura a fine turno)
- trasformazione di seminativi e prati in pascoli (in pianura).

La conduzione dei capi nei pascoli deve essere svolta dal titolare o da personale dell'azienda; in caso di capi concessi in affitto devono essere monticati almeno il 70% dei capi in proprietà. Il sostegno minimo ammissibile è di 300 euro per azienda.

2018

**AZIONI AFTER LIFE**

**Le azioni continueranno con il Centro Grandi Carnivori per la  
Regione Piemonte**

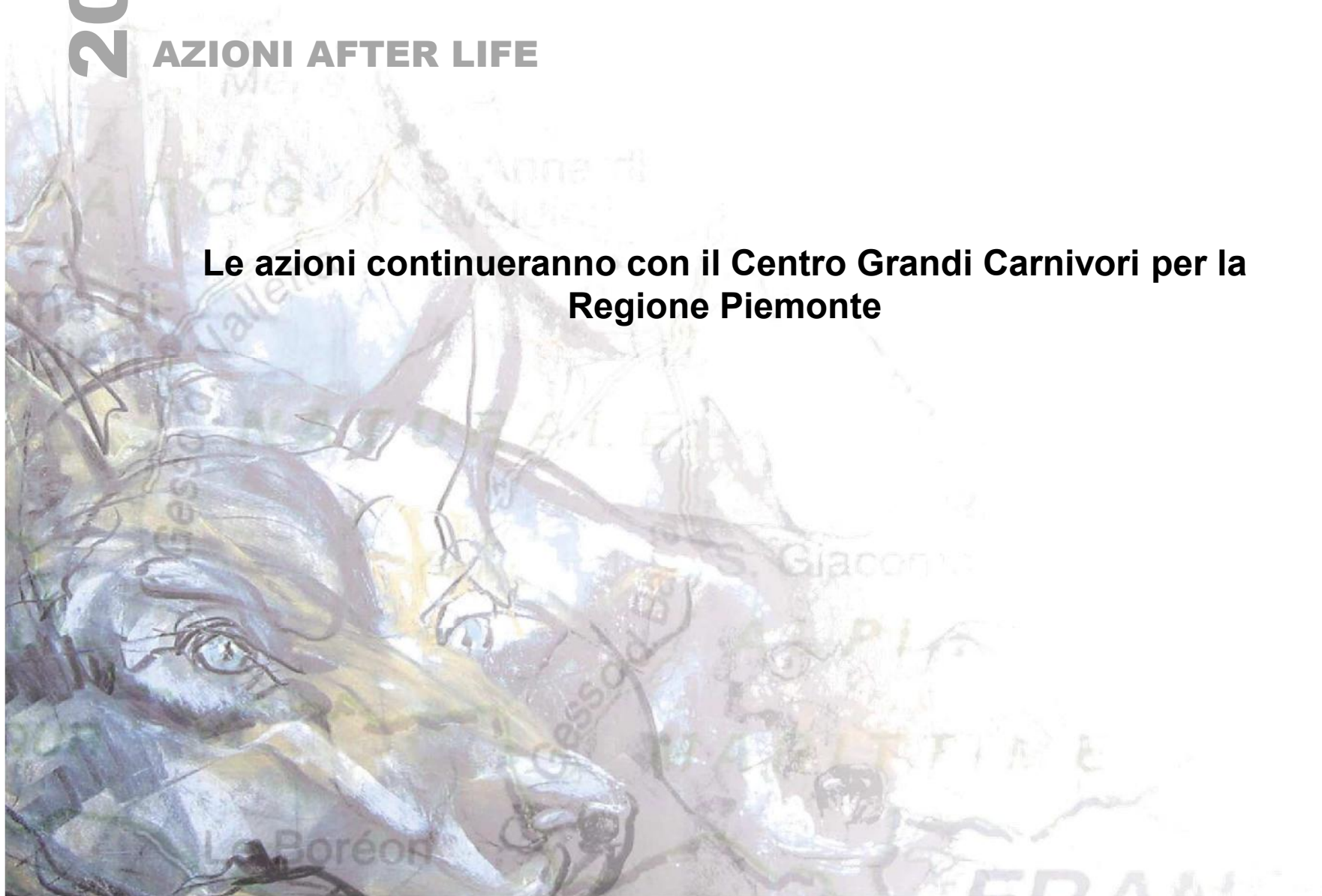



# 2014/2015/2016/2017/2018

Un importante momento per le Regioni Alpine

## WOLF-HUMAN COEXISTENCE IN THE ALPS AND IN EUROPE

“La coesistenza tra uomo e lupo sulle Alpi e in Europa”

### SAVE THE DATE!

Domenica 18 marzo 2018 – giornata Life Wolfalps

Lunedì 19 e martedì 20 marzo 2018 – convegno Life Wolfalps

LCIE meeting 21-24 marzo 2018



Auditorium Santa Chiara - Trento  
MUSE – Museo delle Scienze - Trento

LIFE WOLFALPS

LIFE12 NAT/IT/000807



Grazie per l'attenzione



Aree protette  
Alpi Marittime



Centro  
Grandi Carnivori



Centro faunistico  
Uomini e Lupi

  
LIFE WOLFALPS

LIFE12 NAT/IT/000807

